

Institut městské informatiky HMP - leden 1995:

Praha - správní členění města



● PRAHA 10

ZÁJMOVÁ ÚZEMÍ PRO ROZVOJ UK V PRAZE

GENEREL UNIVERZITY KARLOVY

GENEREL UNIVERZITY KARLOVY

ZÁJMOVÁ ÚZEMÍ PRO ROZVOJ UK V PRAZE /GRAFICKÁ ČÁST

OBVOD ÚSTŘEDNÍ STÁTNÍ SPRÁVY

PRAHA 10

OBVODNÍ MĚSTSKÉ ČÁSTI: PRAHA 10+ PRAHA 15

SOUVISEJÍCÍ ELABORÁT UK ZPRAC.VI.1996 :

ZÁJMOVÁ ÚZEMÍ PRO ROZVOJ UK V PRAZE/GRAFICKÁ ČÁST-OBV.MĚSTSKÁ ČÁST PRAHA 15

S E Z N A M P Ř Í L O H :

- 1 Panorama Prahy s vyznačením zájmového území UK v Praze 10
- 2 Úvod , průvodní zpráva

- Z HISTORICKÉHO VÝVOJE ÚZEMÍ
- 3 Plán král.hlav.města Prahy a obcí sousedních /část Prahy 10/, 1:12 000, z r.1911
- 4 Pohledový plán Prahy /část / , z r. 1926
- 5 Plán Prahy /část Královské Vinohrady/ , 1:10 000 ,z r. 1948

- 6 Chráněná území Prahy 10- seznam , situace
- 7 Správní členění města , část Praha 10- seznam , situace
- 8 Letecký pohled od jihozápadu na areál SZÚ a FN KV /před r.1989

- Z GENERELU 3.LF UK /R. 1994
- 9 3. LF UK / Foto průčelí, Situace / Základní údaje z generelu fakulty r.1994

- 10 OBJEKTY / AREÁLY UK V OBVODĚ ÚSTŘEDNÍ STÁTNÍ SPRÁVY - PRAHA 10
- 10.1 SEZNAM OBJEKTŮ UŽÍVANÝCH UK / STAV -Z GENERELU UK PRAHA r.1994
- 10.2 SITUACE, měř. 1: 10 000 / STAV - OBVODNÍ MČ PRAHA 10
- 10.3 SITUACE -ŠIRŠÍ VZTAHY ,měř. 1: 50 000 / STAV ,VÝHLED
- 10.4 SITUACE, měř. 1: 10 000 / STAV ,VÝHLED - OBVODNÍ MČ PRAHA 15

POŘIZOVATEL : REKTORÁT UNIVERZITY KARLOVY / ODBOR ROZVOJE UK

ZPRACOVATEL: ING ARCH MARIE HUBÍKOVÁ *M. Hubíková*
* PROJEKČNÍ ATELIER / PRAHA 1, KAPROVA 10

DATUM: XII. 1996

Podklad : Praha-Pohledová mapa -Vydal :1992 Paret 2 s.r.o. K.Vary
Autor : RNDr.P.Šemberová



○ PRAHA 10



GENEREL UNIVERZITY KARLOVY

ZÁJMOVÁ ÚZEMÍ PRO ROZVOJ UK V PRAZE

**GENEREL UNIVERZITY KARLOVY
ZÁJMOVÁ ÚZEMÍ PRO ROZVOJ UK V PRAZE**

GRAFICKÁ ČÁST **ÚZEMÍ : obvod ústřední státní správy PRAHA 10**

SOUVISEJÍCÍ ELABORÁT:

ZÁJMOVÉ ÚZEMÍ PRO ROZVOJ UK V PRAZE *ÚZEMÍ - PRAHA 15

OBVODNÍ MČ PRAHA 15 /obvod ústř. stát.správy : PRAHA 10/

katastrální území: HOSTIVAŘ , DOLNÍ MĚCHOLUPY, HORNÍ MĚCHOLUPY / vypracováno pro UK v červnu 1996.

ÚVOD - PRŮVODNÍ ZPRÁVA

Elaborát je součástí prací souvisejících s rozvojem stavebních fondů Univerzity Karlovy na území hlavního města Prahy.

V rámci aktualizace generelu rozvoje UK v Praze shrnuje grafické materiály, které se vztahují k současnému stavu a záměrům rozvoje UK v obvodní části hlavního města - Prahy 10.

V materiálu jsou zahrnuty závěry dílčích etap generelů fakult a dalších součástí UK vztahující se k této územní části, které byly řešeny k datu r. 1994,

závěry koordinace Univerzity Karlovy jako celku na území hlavního města Prahy a rovněž část historických, příp. dalších dokumentací, které mají vztah k dnešnímu řešení rozvoje UK na území obvodu Prahy 10.

Účelem práce je aktualizace podkladových materiálů UK

- pro další řešení a projednávání problematiky UK při zpracování jednotlivých částí území Prahy v rámci územního plánu hl.města,
- pro upřesňování a koordinaci stavebních programů, záměrů, stavebních, případně dislokačních akcí UK v rámci obvodu Prahy 10.

ZÁJMOVÉ ÚZEMÍ PRO ROZVOJ UK V PRAZE

*ÚZEMÍ PRAHA 10

Území obvodu ústřední státní správy Prahy 10 zahrnuje

2 obvodní městské části - MČ : Praha 10 ,Praha 15,

celkem 3 „pověřené“ městské části / Praha 10, Praha 15, Uhřetěves /, přičemž Praha 15 má 11 samostatných MČ. Na celém obvodu ústřední státní správy Prahy 10 se nachází celkem 25 katastrálních území nebo jejich částí.

UNIVERZITA KARLOVA

Ze stávajících zařízení UK je v rámci obvodu Prahy 10 nejvýznamnější

3. LÉKAŘSKÁ FAKULTA

se svým sídlem v Praze 10 -Vršovice , Ruská 87 / č.p.2411 - jako **stabilizovaná součást areálu FAKULTNÍ NEMOCNICE KRÁLOVSKÉ VINOHRADY a SZÚ ČR.**

Rozvoj 3.Lékařské fakulty UK

Výhody situování fakulty ve vnitřní části města doprovázejí málo reálné možnosti získání nových stavebních pozemků v dosahu stávajícího areálu .

Rozvoj 3.LF UK je nezbytné řešit úzkou koordinací s budoucí koncepcí FN KV a SZÚ ČR , s cílem intenzifikace využití stávajících ploch v rámci společného areálu.

Výhledovou koncepcí 3.LF, stejně jako koncepcí ostatních lékařských fakult UK, může však m.j.zásadně ovlivnit dosud neuzavřená transformace zdravotnictví, která s výhledem fakultních /univerzitních nemocnic obecně souvisí.

Kromě omezených podmínek pro základní funkce fakulty /výuka, věda-výzkum/ nemá 3.LF UK vhodné zázemí potřebných dalších funkčních zón,

kterými jsou ubytování, stravování, tělovýchova.

Tyto součásti jsou pro fakultu nedostačující nejen v kapacitách , což souvisí s potřebami užitných ploch Univerzity Karlovy jako celku v Praze, ale nevyhovující je vzájemně odlehle situování těchto zařízení UK.

Generel Univerzity Karlovy / r.1994

Ze závěrů generelu vyplývají, kromě jiných problémů, rozsáhlé deficity užitných ploch pro všechny funkční zóny Univerzity Karlovy v Praze.

Optimalizace stávajících podmínek a výhledový rozvoj fakult i součástí UK v Praze jsou podmíněny realizací nových areálů UK .

Ve vztahu k obvodu ústř.stát.správy Praha 10 je nejvýznamnějším územím pro rozvoj UK lokalita navazující na

Sportovní centrum Univerzity Karlovy v Praze 15 - Hostivaři, při Bruslařské ulici, které patří v současnosti k nejlépe vybaveným sportovním areálům UK v Praze.

SC UK zahrnuje následující zařízení:

krytý plavecký bazén 25 x 15 m, víceúčelová sportovní hala, baletní sál, fit centrum, sauna , dále pak venkovní sportoviště se sociálním zázemím / fotbalový a atletický stadion, 13 tenisových dvorců , softballové hřiště / a jiná zařízení.

Sportovní centrum je využíváno studenty UK, členy TJ Vodní stavby Praha ,sportující veřejnosti částí Prahy 15, 10, 4.

Kromě prioritního záměru výstavby nové Pedagogické fakulty UK severně od SC UK , je na přilehlých částech MČ Prahy 15 -v katastrálních územích Hostivař, Dolní Měcholupy a Horní Měcholupy prověřována možnost situování rozsáhlejšího areálu - campusu Univerzity Karlovy se stavebním programem dalších fakult a součástí UK, které dosud nemají definitivní lokalizaci na území hl. m. Prahy.

Z hlediska zájmu Univerzity Karlovy je v dosahu lokality situován nový depozitář Národní knihovny České republiky , který by měl výhledově pojmout až 4,5 milionu knihovních svazků. Kromě archivu je v programu NK uvažováno i se zřízením nové studovny, která odlehčí přetíženému Klementinu.

Budoucí řešení UK v obvodní části Prahy 10 je nezbytné nadále koordinovat ,kromě NK ČR v Hostivaři, se záměry rozvojových plánů hlavního města , městských částí Prahy 10 a 15 , příp. se záměry dalších institucí.

Přehled stávajících objektů / areálů Univerzity Karlovy v Praze 10 a 15,

jejich situace v měř. 1: 10 000 a situace širších vztahů v měř. 1: 50 000

- viz základní přílohy elaborátu č. 10 / 10.1 - 10.4.

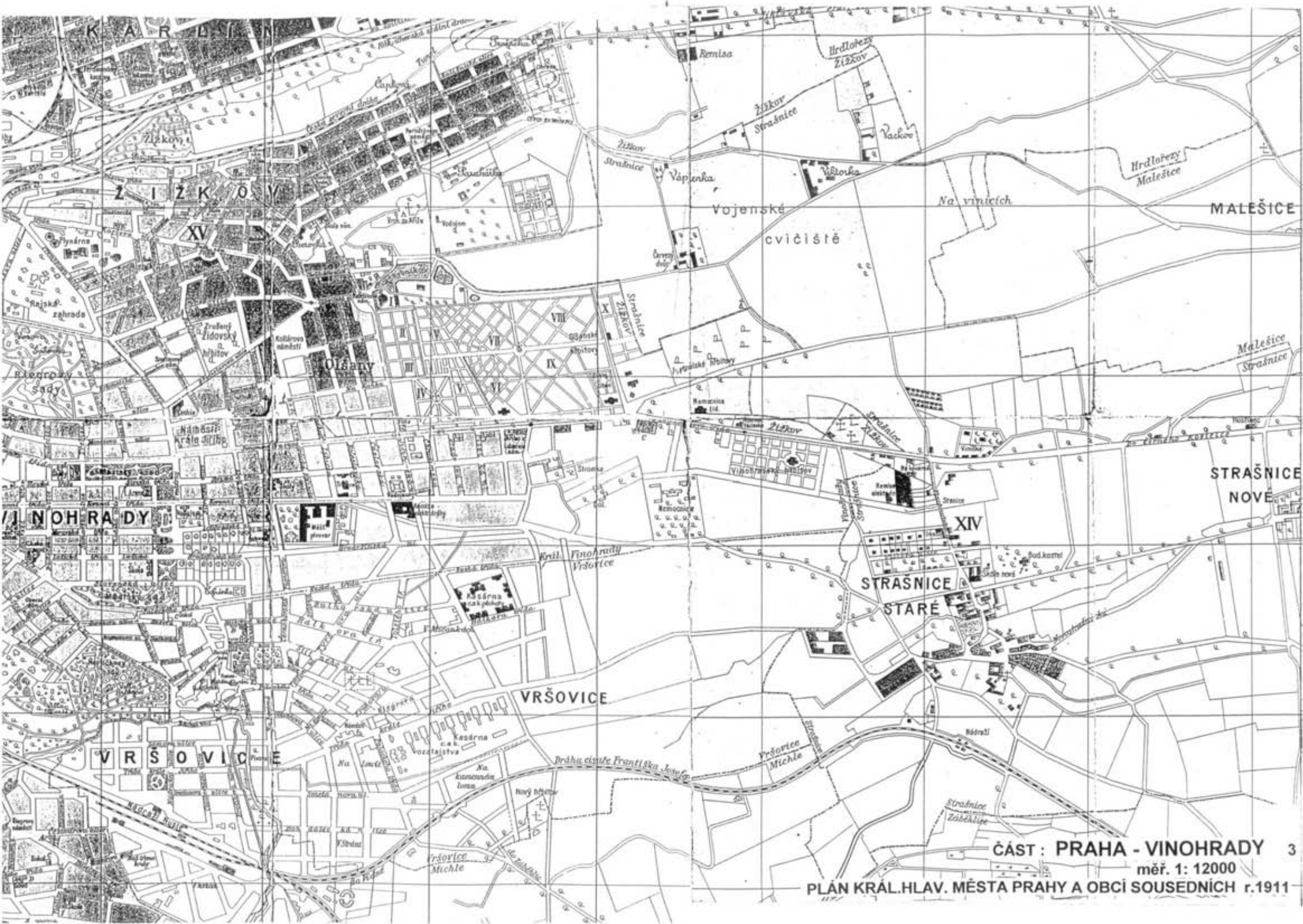

K A R L I N

Z I Z K O V

XV

Olšany

V I N O H R A D Y

V R Š O V I C E

V R Š O V I C E

STRÁNSKÉ MĚSTCE
STARÉ

STRÁNSKÉ MĚSTCE
NOVÉ

MALEŠICE

ČÁST: PRAHA - VINOHRADY 3
měř. 1: 12000

PLÁN KRÁL.HLAV. MĚSTA PRAHY A OBCÍ SOUSEDNÍCH r.1911

aha

MXXVI

POHLEDOVÝ PLÁN PRAHY r. 1926 4

Vydal: PAF, Český Brod r. 1996

VÝŘEZ: PANORAMA NÁBŘEŽÍ, PRAHY 2, POZADÍ - ÚZEMÍ PRAHA 10



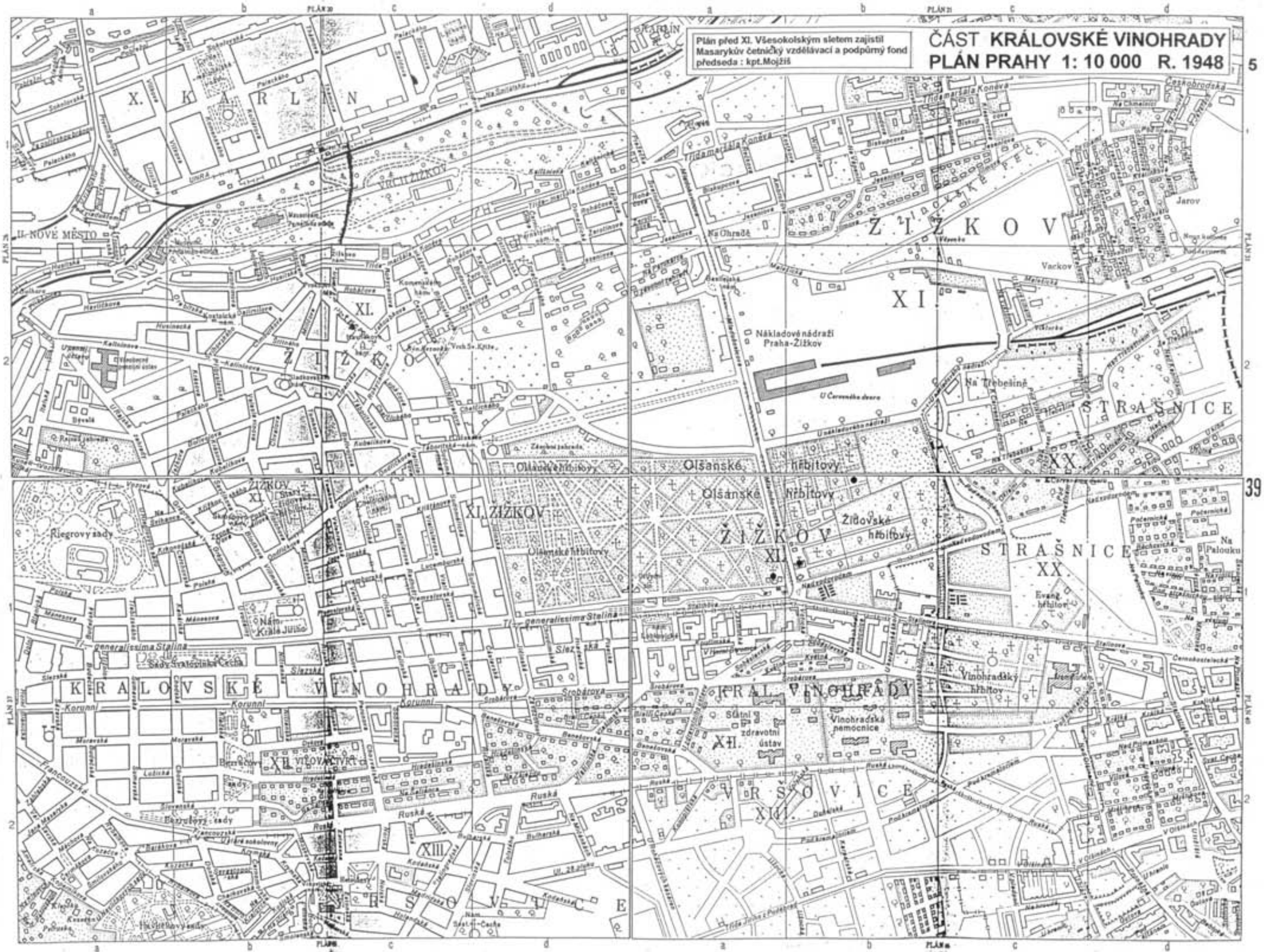

Plán před XI. Vsesokolským silem zajistil Masarykův četnický vzdělávací a podpůrný fond
předseda : kpt. Mojžíš

ČÁST KRÁLOVSKÉ VINOHRADY
PLÁN PRAHY 1: 10 000 R. 1948

5

39

2



CHRÁNĚNÁ ÚZEMÍ- PRAHA 10

33 – LÍTOŇNICE – CHPV – 27,99 ha – vodní ekosystém, ornitologická lokalita
 Jedná se o soustavu tří rybníků a přilehlých luk v údolí potoka Řičanky. Rákosiny a břehové porosty jsou významným hnízdištěm ptactva (hnízdí tady moták pochop). Biotop vodního hmyzu a obojživelníků. Přilehlé svahy jsou porostlé habrovou doubravou, větší část je však zalesněna druhotřísným stádem a borovicí lesem.

35 – MEANDRY BOTIČE – CHPV – 6,70 ha – geomorfologický fenomén

Část toku potoka Botiče od nádrže Hostivař k paníku u usedlosti Praha v Záběhlicích. Hlavním motívem ochrany je přirozená geomorfologie toku s bohatými meandry a souvlním pásem přirozené doprovodné zeleně. Výskyt chráněných druhů ptactva. Potok je v současné době následkem silného znečištění prakticky bez ryb a do jeho okolí pronikají plevelné druhy rostlin.

39 – MYTO-NEDVĚŽÍ – CHPV – 17,48 ha – lesní ekosystém

Území „V Meště“ se rozkládá na katastru obce Nedvězí. Jde o mělké údolí, vytvořené přirozeným tokem potoka Rokytka, který zde vytvořil geomorfologicky hodnotné meandry. Lesní porosty si zachovaly z větší části přirozený charakter. Pozvolnější svahy hostí společenstvo smíšené habrové doubravy. V erozivních rýhách nepřikřížených svahů je vyvinut suťový les. Dříve zaplavené plochy podél Rokytky pokrývá údolní luk s dominantní oší. Část údolního luhu byla využívána jako kosené louky. Dnes se v ochranném pásmu vodního zdroje již nekosi.

43 – OBORA V UHRÁNEVSI – CHPV – 36,85 ha – lesní ekosystém

Jedná se o lesní porosty, které leží v nivě potoka Řičanky v bývalé obce-bažantnici. Cenné soubory přirozených lesních společenstev (habrová doubrava, středňová jasanová) se starými duby, s bohatým keřovým a bylinným patrem. Rada významných nálezu hub. Hnízdiště typických lesních druhů (pozorován výskyt žlutý hájník). Výskyt významných druhů hmyzu vázaných na staré duby.

50 – PITKOVICKÁ STRÁŇ – CHN – 0,51 ha – přírodní ekosystém

Navysoký skalní ostroh tvořený proterozoickými břidlicemi v údolí Pitkovického potoka. Jsou zde velmi dobře zachována společenstva skalní stepi a teplomilné pastviny s typickými stepními druhy hmyzu na klimatickém rozhraní mezi středním a východním regionem.

63 – ROHOŽNÍK – Lom v Dubči – CHPV – 3,45 ha – geomorfologický fenomén, geologický výchoz

Obě lokality jsou součástí Měmencova hřbetu mezi obcemi Dubeč a Dubeček. Lom v Dubči – geologická lokalita s pozoruhodným horizontálním rýhováním, které dokumentuje horizontální posuny zemské kůry v 19to období. Jedná se o jediný odkryv tohoto fenoménu ve středních Čechách. Rohožník – geomorfologický útvar s otevřenou stěnou Měmencova lomu a zbytky arctofitní skalní stepi na jižním svahu. Archeologické památky na polné skály.

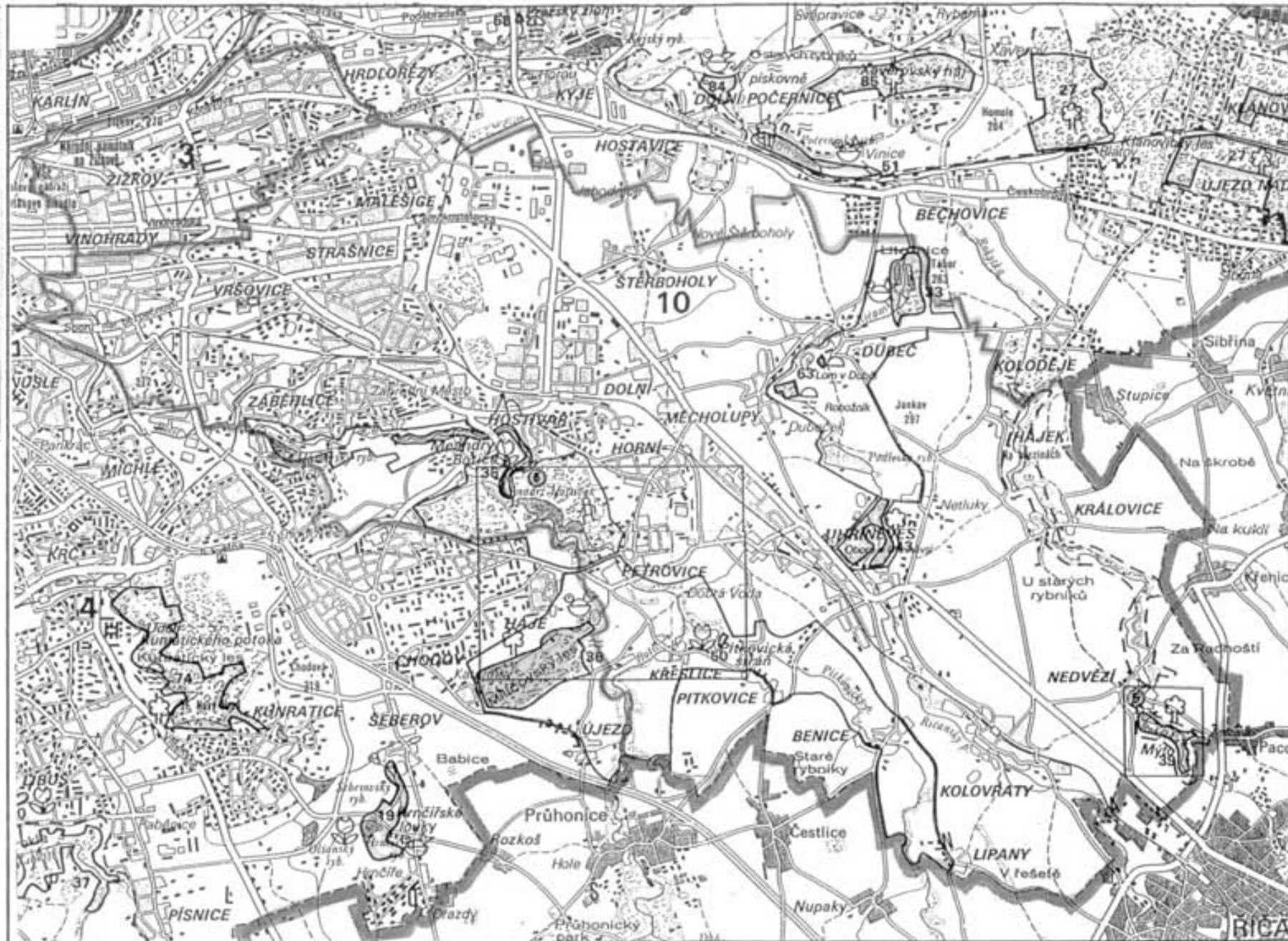

NAUČNÉ STEZKY

5 Naučná stezka Nedvězí

Naučná stezka nás zavede do pozoruhodného lesního a lučního CHPV V Meště, které se nachází v povodí potoka Rokytka. Dříve zachovalá vegetace má charakter smíšené habrové doubravy a údolního luhu s bohatým rostlinným patrem. Potok Rokytka zde vytváří řadu přirozených meandrů. Stezka je vyznačena v terénu, ale má pouze vvodní panely.

6 Naučná stezka povodím Botiče

Trasa této naučné stezky nás zavede do krajinně hodnotného údolí nepopulárnějšího pražského potoka – Botiče. Stezka je vedena oblastí křídla Březce-Milčova. Po cestě můžeme vidět zachovalé přirozené meandry potoka a pobřežní porosty. Vykopat se můžeme v rekreačně využívané nádrži Hostivař. Při procházce můžeme pozorovat zajímavé geologické profily s nejstaršími prvohorními a předprvohorními usazeninami na území Prahy. Lze navštívit významnou botanickou lokalitu s vzácnými a chráněnými rostlinami v údolí Pitkovického potoka. Stezka vede i okolo ornitologicky zajímavých rybníků při okraj Milčovského lesa. Prohlídku stezky můžeme začít na nám. J. Maršala v Hostivaři, nebo na jejím opačném konci v Jižním Městě (nedaleko konečné stanice metra „C“). Její délka je přibližně 10 km a má 13 zastávek vybavených informačními tabulami, které nejsou prozatím očištěny.

Zastávky (ve směru od Hostivaře)

- Meandry Botiče – chráněný přírodní útvar, meandrující koryto potoka s břehovými porosty.
- Šance – knovízské hradiště z rozhraní doby bronzové a železné.
- Nádrž Hostivař – rekreačně využívaná vodní nádrž.
- Pod Kozincem – zajímavé geologické profily hornin 500–600 mil. let staré.
- Petrovice – historie obce.
- Nový most – technické zázahy do krajiny, rumištní rostlinstvo.
- Dobrá voda – pramen, křižovatka starých obchodních cest.
- Soutok Botiče a Pitkovického potoka – přirozená erozivní činnost údolního potoka v naplaveninách údolní nivy.
- Pitkovická stráž – chráněné naleziště, skalnatý ostroh tvořený proterozoickými břidlicemi, v údolí Pitkovického potoka. Společenstvo skalní stepi s typickou teplomilnou květenou a zvířenou.
- Milčovský les – kyselá doubrava, ošíny na podmáčených plochách, hnízdiště ptactva.
- Milčovské rybníky – významná ornitologická lokalita.

LEGENDA:		Hranice obvodu ústřed.stát. správy města
		Chráněný přírodní útvar
		Státní přírodní rezervace
		Naučná stezka

CHRÁNĚNÁ ÚZEMÍ- PRAHA 10

1: 60 000

PODKLAD: CHRÁNĚNÁ ÚZEMÍ PRAHY / MAPA 1:60 000
 VYDAL: GEODET.A KARTOGRAFICKÝ PODNIK PRAHA,s.p.1990

"obvodní" MČ	počet obyvatel	plocha ha	"pověřená" MČ	počet obyvatel	plocha ha	městská část (MČ)	počet obyvatel	plocha ha	katastrální území	obvod ustr. stát. spravy
Praha 10	116080	1876,27	Praha 10	116080	1876,27	Praha 10	116080	1876,27	Malešice Vršovice (část) Hloubětín (část) Strašnice (část) Záběhlice (část) Michle (část) Vinohrady (část) Žitkov (část) Hrdlořezy (část) Kyje	
Praha 15	44823	6537,33	Praha 15	36463	1977,55	Praha 15	28497	1026,02	Hostivař Dolní Měcholupy Štěrboholy Petrovice Uhlíněves Dubeč Křeslice Královice Nedvězí Benice Kolovraty Lipany	PRAHA 10
				8300	4559,78				Horní Měcholupy Dolní Měcholupy Štěrboholy Petrovice Uhlíněves Pitkovice Háje Lubč	



Legenda:

- hranice obvodů dle zákona 36/1960 ve smyslu zákona o navazujících
 - hranice částí se správcem na úrovni obvodu
 - hranice částí s úrovní správy dle § 3 Statutu H. m. Prahy
 - hranice městských částí
 - hranice katastrálních území
- Praha 11** částí městské části vykonávající správu na úrovni obvodu
- Libuš** částí městské části vykonávající správu dle § 3 Statutu H. m. Prahy
- ☉ Kurvatice částí městské části vykonávající správu dle § 4 Statutu H. m. Prahy
- Kolovraty částí městské části
- Petrovice částí katastrálního území

PRAHA PRAHA 10
- SPRÁVNÍ ČLENĚNÍ MĚSTA
IMI Praha leden 1996

Údaje o počtech obyvatel /ke dni 30.9.94/ s ohledem na nové správní členění města poskytla Městská statistická správa v hl.m.Praze. Plochy městských částí byly vypočteny z referenční mapy správních hranic města IMI PI.



Institut městské informatiky
hl. m. Prahy
Žitocká 2, Praha 1
tel.: 2448 5201
2448 5244
fax.: 248 11 902
leden 1995

PRAHA PRAHA 10
- SPRÁVNÍ ČLENĚNÍ MĚSTA
ZÁKRES DLE USNESENÍ
ZASTUPITELSTVA HL.M.PRAHY
ČÍSLO 41/14 ZE DNE 23.6.1994
IMI Praha leden 1995

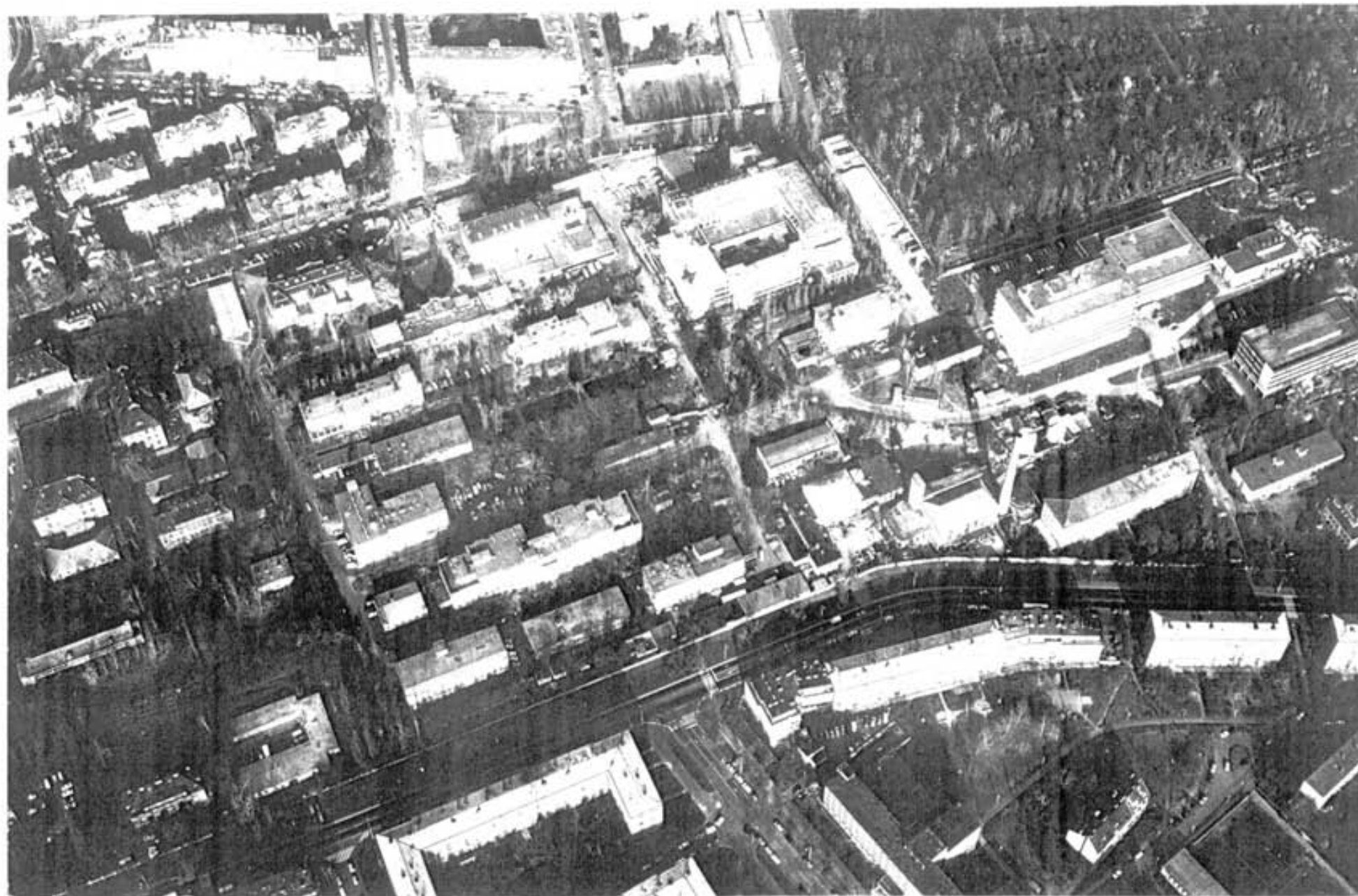

AREÁLY SZU ČR- FAKULTNÍ NEMOCNICE KRALOVSKÉ VINOHRADY-STABILIZ. SIDLO 3.LF UK
LETECKÝ POHLED OD JIHOZAPADU /PŘED R.1989 A VÝSTAVBOU NOVE BUDOVY FAKULTY

3. LÉKAŘSKÁ FAKULTA A7

TAB. 1 Objekty užívané fakultou UK

gen. obj. číslo	č. obj. fakulty	Název a adresa objektu ulice č.p. a č.o.	Majet. vztah	Celková plocha PU m ²	stav	PUč V+VV+H m ²		Požadavky k vyřazení	Poznámka
						stabilizováno pro fakultu	pro UK		
7.1	1	Praha 10, Ruská 87 Děkanát	3.LF	6407	4450	4450			areál SZÚ ČR, FN KV
7.2	2	Praha 2, Ke Karlovu 4/458	3.LF	2015	1275	1275			1995 gen.rek. +PUč= 115m ²
7.3	3	Praha 10, Šrobárova 50	nájem	3364	3055	3055			areál FN KV
7.4	4	Praha 10, Vinohradská 10/159	nájem	104	104	104			
7.5	5	Praha 8, Budínova 2/67	nájem	106	106	106			Bulovka
7.6	6	Praha 8, Ústavní 91	nájem	105	32	32			Psych.léčebna
7.10	7	Praha 10, Kodaňská 32	nájem	40	40	40			
celkem /m ² /				12141	9062	9062			



FOTO HLAVNÍHO PRŮČELÍ NOVE BUDOVY 3. LF UK

ZÁKLADNÍ ÚDAJE

STAV 1993/94

STÁVAJÍCÍ UŽÍVANÉ PLOCHY
V+VV+H

9062 m² PUč

Q= 8,990 m²/1 stud.celk.

Q=10,193 m²/1 stud.den.st.

POČET STUDENTŮ : 889 denní stud.
60 při zam.
124 cizinci
15 mimořád.
0 postgrad.
0 zvl.druhy

celkem : 1008 studentů

POČET PEDAGOGŮ celkem 287 /267 inter.

NÁROKY PLOCHY V+VV+H

VÝPOČET DLE UKAZATELŮ pro výhled.pčet studentů:denního st. 900

počet zaměstnanců: celkem 340/195 pedagogů celkem st.1175

výpočet : 9 765 m² PUč/ Q= 10,85 m²/1 stud.d.st.

Stávající stabiliz.plochy: 9 062 m² PUč /reduk.30%-spol.FN KV/

rozdí: 703 m² PUč

VÝHLED.ŘEŠENÍ

lokelizace na území Prahy : PUč m² V+VV+H: POČET STUDENTŮ :
celkem /denní st.

Praha 10 stáv.objekty 7 649

+racionál.,koord.s FNKV

Praha 2 ,obj.č.2 po rek.+115m²... 1 390

Praha 8 ,obj.č.5,6 138

výhled 3.LF UK řešen v koordinaci :
s generely FN KV, SZÚ ČR, PC P

1175/ 900 st.

zóny TV,U,S -řešení v koordinaci UK,VŠ Praha,FN KV aj.

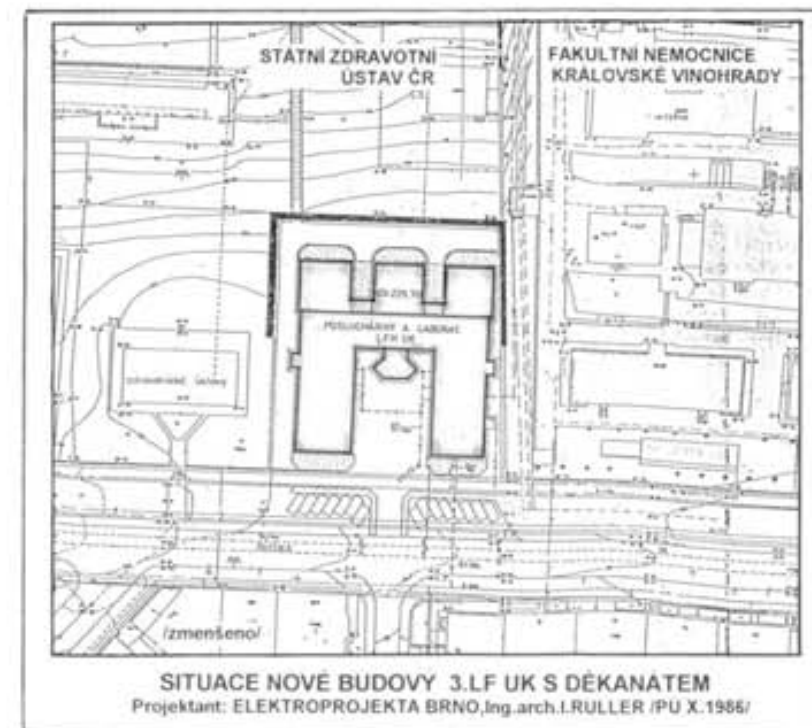

OBJEKTY / AREÁLY UK - PRAHA 10

- 10.1 SEZNAM OBJEKTŮ UŽÍVANÝCH UK / STAV
- 10.2 SITUACE 1:10 000 /STAV - OBV. MČ PRAHA 10
- 10.3 SITUACE -ŠIRŠÍ VZTAHY 1: 50 000 / STAV, VÝHLED
- 10.4 SITUACE 1:10 000 - OBV. MČ PRAHA 15

OBVOD USTŘEDNÍ STÁTNÍ SPRÁVY

PRAHA 10

OBVODNÍ MĚSTSKÉ ČÁSTI : PRAHA 10 + PRAHA 15

**ZÁJMOVÁ ÚZEMÍ PRO ROZVOJ UK V PRAZE /GRAFICKÁ ČÁST
GENEREL UNIVERZITY KARLOVY**

STÁVAJÍCÍ OBJEKTY UŽÍVANÉ UK OBVOD ÚSTR. STAT. SPR. PRAHA 10
 UNIVERZITA KARLOVA / GENEREL 1994 STABILIZOVANÉ OBJEKTY
 NÁJEM, OBJEKTY NESTABILIZOVANÉ*

OBVOD ÚSTŘEDNÍ STÁTNI SPRÁVY PRAHA 10 : OBVODNÍ MĚSTSKÁ ČÁST PRAHA 10

PŘEVAŽUJÍCÍ FUNKCE: VÝUKA, VĚDA-VÝZKUM, ADMIN., PROVOZ			V+VV+H
číslo obj. UK	adresa objektu - název ulice č. o/č. p.	objekt ve správě / užívá	další uživatelé - poznámka :
FAKULTY UK			
7 III. LÉKAŘSKÁ FAKULTA			
7.1	P 10, Ruská 87 - 3.Lékařská fakulta +děkanát	3.LF/	areál FN Král.Vinohrady a SZÚ ČR
7.3	P 10, Šrobárova 50	/ 3.LF	areál FN Král.Vinohrady
7.4	P 10, Vinohradská 10/159	/ 3.LF	nestabilní nájem *
7.7	P 10, Kodaňská 32	/ 3.LF	nestabilní nájem *

VIZ VÝKR.Č. : 10.2 , 10.3

OBVOD ÚSTŘEDNÍ STÁTNI SPRÁVY PRAHA 10 : OBVODNÍ MĚSTSKÁ ČÁST PRAHA 15

PŘEVAŽUJÍCÍ FUNKCE: TĚLOVÝCHOVNÁ ZAŘÍZENÍ UK			T
číslo obj. UK	adresa objektu - název ulice č. o/č. p.	objekt ve správě / užívá	další uživatelé - poznámka :
T.7	P 15 ,Bruslařská ul. /dříve Thorezova SPORTOVNÍ CENTRUM UNIVERZITY KARLOVY /ve výhledu uvažována výstavba stravovacího a ubytovacího zařízení UK	UK/ areál využíván UK, TJ Vodní st., veřejností Prahy 4,10,15 areál spravuje SBZ UK -krytý plavecký bazén - víceúčel. sport. hala -balet. sál, fit centrum, sauna aj + venkovní sportoviště: fotbalový a atletický stadion 13 tenis. dvorců, softballové hř. aj.	

VIZ VÝKR.Č. : 10.3 , 10.4

Pozn: související elaborát UK - GRAFICKÁ ČÁST MČ PRAHA 15

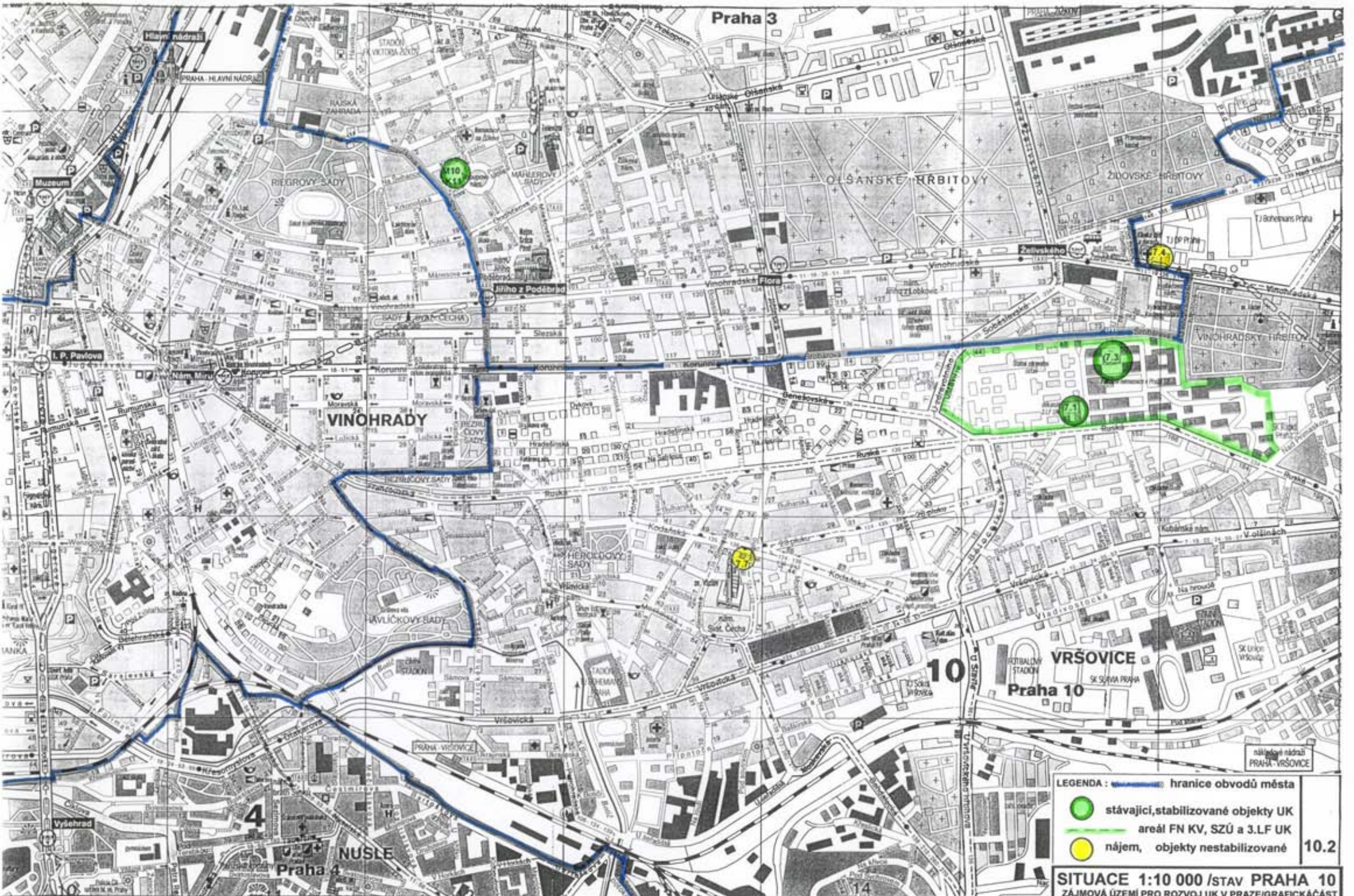

- LEGENDA:**
- hranice obvodů města
 - stávající, stabilizované objekty UK
 - areál FN KV, SZÚ a 3.LF UK
 - nájem, objekty nestabilizované

10.2

SITUACE 1:10 000 /STAV PRAHA 10
 ZÁJMOVÁ ÚZEMÍ PRO ROZVOJ UK V PRAZE/GRAFICKÁ ČÁST
 XII. 1996 VYPRACOVAL: ING.ARCH.M.HUBÍKOVÁ
GENEREL UNIVERZITY KARLOVY

PODKLAD: PRAHA - PLÁN STŘEDU MĚSTA 1:10 000
 VYDAL: KARTOGRAFIE PRAHA, a.s. r.1995

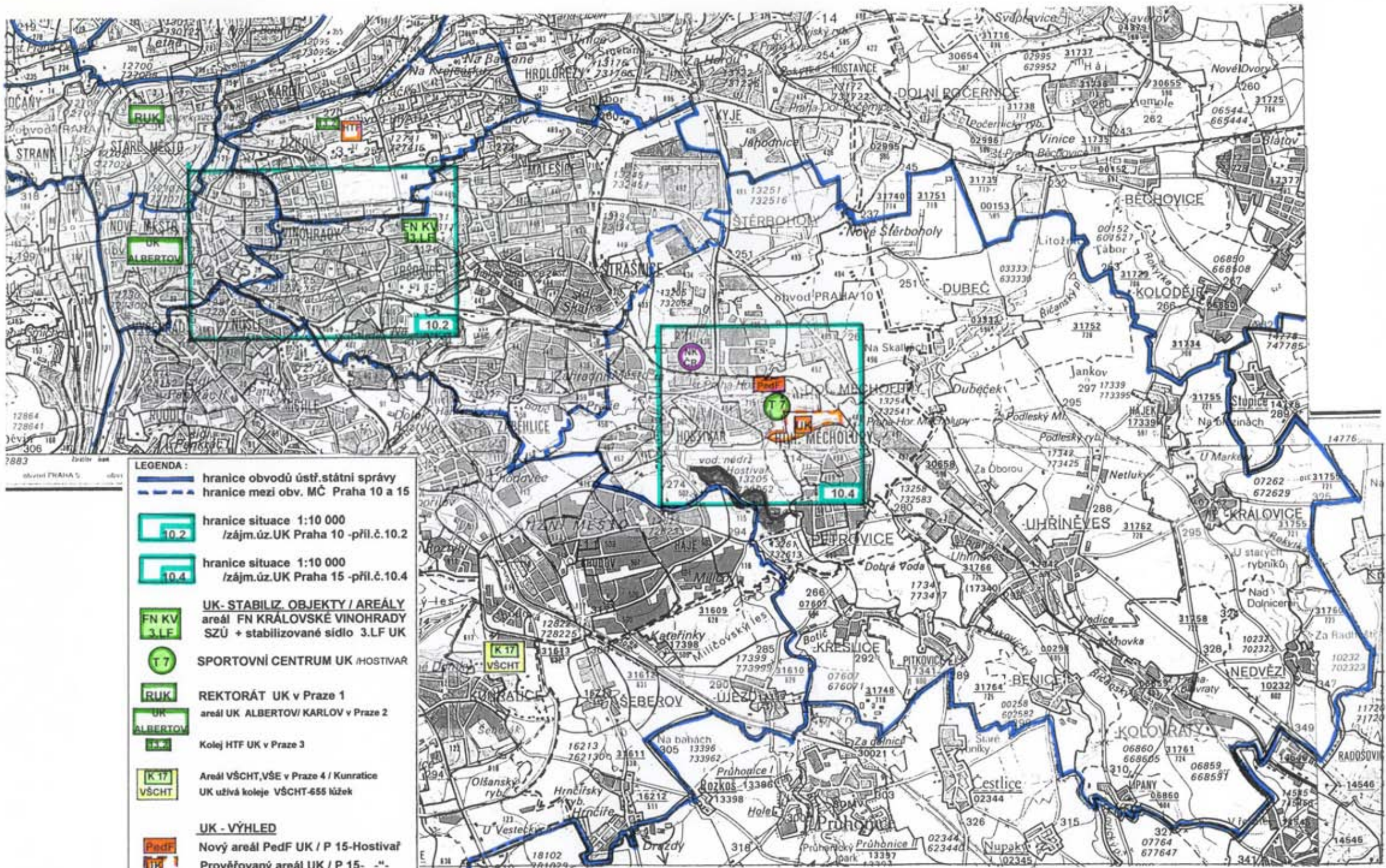

- LEGENDA :**
- hranice obvodů ústř.státní správy
 - hranice mezi obv. MČ Praha 10 a 15
 - 10.2 hranice situace 1:10 000 /zájm.úz.UK Praha 10 -přil.č.10.2
 - 10.4 hranice situace 1:10 000 /zájm.úz.UK Praha 15 -přil.č.10.4
 - FN KV 3.LF UK - STABILIZ. OBJEKTY / AREÁLY
areál FN KRÁLOVSKÉ VINOHRADY SZÚ + stabilizované sídlo 3.LF UK
 - T7 SPORTOVNÍ CENTRUM UK /HOSTIVAR
 - RUK REKTORÁT UK v Praze 1
 - UK ALBERTOV areál UK ALBERTOV/ KARLOV v Praze 2
 - 10.2 Kolej HTF UK v Praze 3
 - K17 VŠCHT Areál VŠCHT,VŠE v Praze 4 / Kunratice
UK užívá koleje VŠCHT-655 lůžek
 - PedF UK UK - VÝHLED
Nový areál PedF UK / P 15-Hostivař
 - UK Prověřovaný areál UK / P 15- "
 - HTF Plánovaná dostavba HTF UK v Praze 3

PODKLAD : PRAHA - MAPA ZÁKLAD.SÍDEL. JEDNOTEK ČR
ZÁKLADNÍ MAPA ČR /STAV K R.1994 1: 50 000
VYDAL: ČESKÝ ÚŘAD ZEMĚMĚŘIČ.A KATASTRÁLNÍ R.1995

SITUACE 1:50 000 / ŠIRŠÍ VZTAHY
OBVOD ÚSTŘEDNÍ STÁTNÍ SPRÁVY PRAHA 10
ZAJÍMOVÁ ÚZEMÍ PRO ROZVOJ UK V PRAZE/GRAFICKÁČAST XII.1996 VYPRACOVAL: ING.ARCH.M.HUBÍKOVÁ
GENEREL UNIVERZITY KARLOVY

LEGENDA:

--- hranice katastrálních území

UK - STABILIZ. OBJEKTY / AREÁLY

T 7 SPORTOVNÍ CENTRUM UK/ HOSTIVAR
Praha 15, Bruslařská/pův. Thorezova/ ul.

UK - VYHLED

PedF Nový areál PedF UK / P 15-Hostivař

UK UNIVERZITA KARLOVA
Prověřovaný budoucí areál UK
v Praze 15

MOŽNÉ FUNKČNÍ VZTAHY UK

**NK
CR** NÁRODNÍ KNIHOVNA ČR
CENTRÁLNÍ DEPOZITÁŘ
Praha 15, Štěrboholská 55

